



AALBORG UNIVERSITET

**Angiv afdeling**

Dokument dato: 15. april 2021  
Dokumentansvarlig: Troels H. Dissing  
Senest revideret: 15. april 2021  
Senest revideret af: THD  
Dato for næste revision:  
Godkendt dato: 29. april 2021  
Godkendt af: Nina Scholdager  
Sagsnr.:2019-120-00200

## Qlikview – vejledning forskningsansøgning

Gode råd i forbindelse med anvendelse af rapporten

### FORMÅL OG AFGRÆNSNING

Formålet er kort at beskrive hvordan rapporten anvendes, hvilke data der er i rapporten samt hvilken sikkerhedsmodel der benyttes for adgang til rapportens data.

### INDHOLDSFORTEGNELSE

Qlikview – vejledning forskningsansøgning.....	1
<b>FORMÅL OG AFGRÆNSNING .....</b>	<b>1</b>
<b>INDHOLDSFORTEGNELSE .....</b>	<b>1</b>
<b>INDHOLD.....</b>	<b>1</b>
<b>KONTAKT / ANSVAR .....</b>	<b>5</b>

### INDHOLD

#### Hvilke data indeholder rapporten

Rapporten indeholder data fra den nye forskningsansøgningssag i Workzone. Det betyder at den medtager økonomi og ansøgningsdetaljer fra de 2 faner "ansøgning" og "AAU økonomi" samt de generelle sagsoplysninger, som sagstitel, sagsnummer, primær part, ansvarligheden mv. Der bliver ikke medtaget oplysninger fra de udgåede felter der tidligere har været anvendt til AdmForskPro.

#### Sikkerhedsmodellen

Adgangen til data i rapporten bygger på nøjagtigt samme sikkerhedsmodel som i Workzone, så har man adgang til sagen i workzone vil man som bruger også kunne se data på den pågældende sag i Qlikview

(forudsat at man er oprettet som Qlikview bruger). Det betyder samtidigt at det kun er muligt at se data for de sager man har adgang til via indblik, og kun dem.

For at data dog kommer ind i Qlikviewrapporten kræver det at der er sat instituttets projektindblik på sagerne. Hvis der f.eks. oprettet en forskningsansøgningssag med et indblik udelukkende bestående af en forsker og en forskningsstøttemedarbejder, vil denne sag dermed ikke kunne ses i Qlikview.

## Anvendelse af rapporten

Rapporten indeholder 4 faner:

Oversigt, Succesrater, Ansøgte bevillinger og medfinansiering samt detaljer

### Oversigt

Oversigt indeholder 3 grafer samt 4 KPI nøgletal. Derudover er det muligt at foretage valg af afsendelsesår, hovedområde samt enhed, derudover gælder det som i det øvrige Qlikview miljø at når du som bruger klikker på noget fortages et valg, det gælder både grafer og tabeller.

Herudover er der et link til vejledning samt hvornår data i rapporten senest er opdateret.

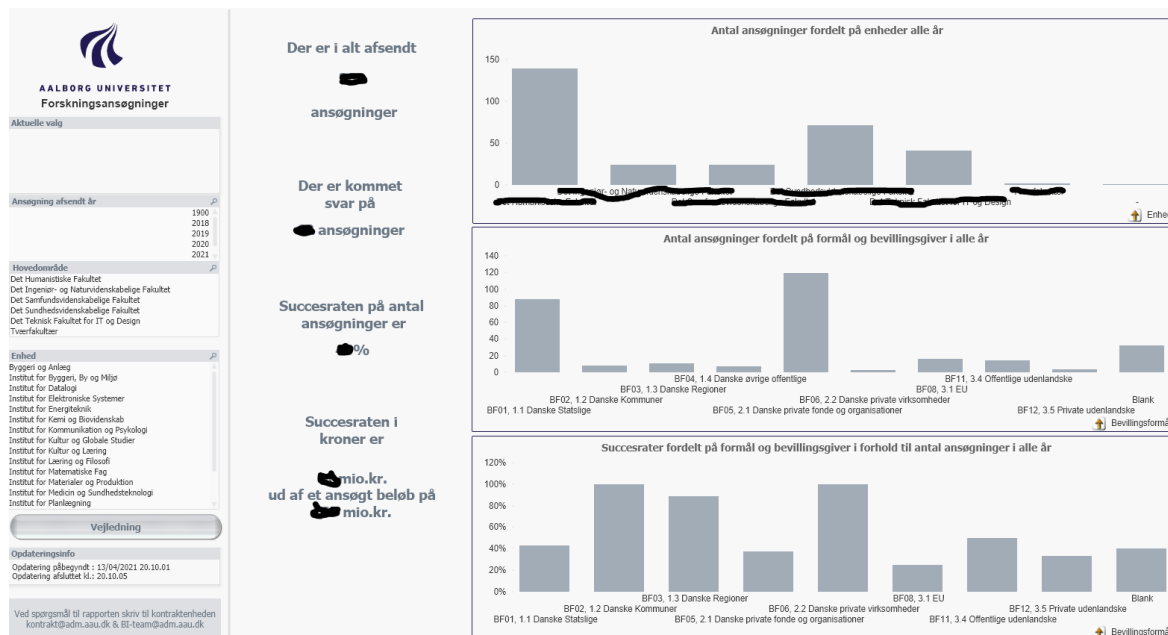

Graferne viser fra øverst til nederst

Antal afsendte ansøgninger fordelt på enhed i organisationen, hvor det er muligt at gå fra hovedområde til institut til administrativt tj. sted.

Antal afsendte ansøgninger fordelt på bevillingsformål, og der fra er det muligt at bore videre ned til bevillingsgiver → program → virkemiddel.

Succesraterne i forhold til antal sager fordelt på bevillingsformål, og der fra er det muligt at bore videre ned til bevillingsgiver → program → virkemiddel.

Herudover viser de 4 KPI

- De totale antal afsendte ansøgninger (forudsætter, at der er inkluderet "ja" i feltet for om ansøgningen er sendt)

- Antal afsendte ansøgninger der er kommet svar på
- Den samlede succesrate på antal ansøgninger
- Succesraten i kroner der viser hvor mange kroner der er bevilget i forhold hvor mange kroner der er ansøgt

### Succesrater

Fanen indeholder de samme valgmuligheder/oplysninger i venstre side som oversigtsfanen. Herudover er vist 2 grafer samt en tabel.

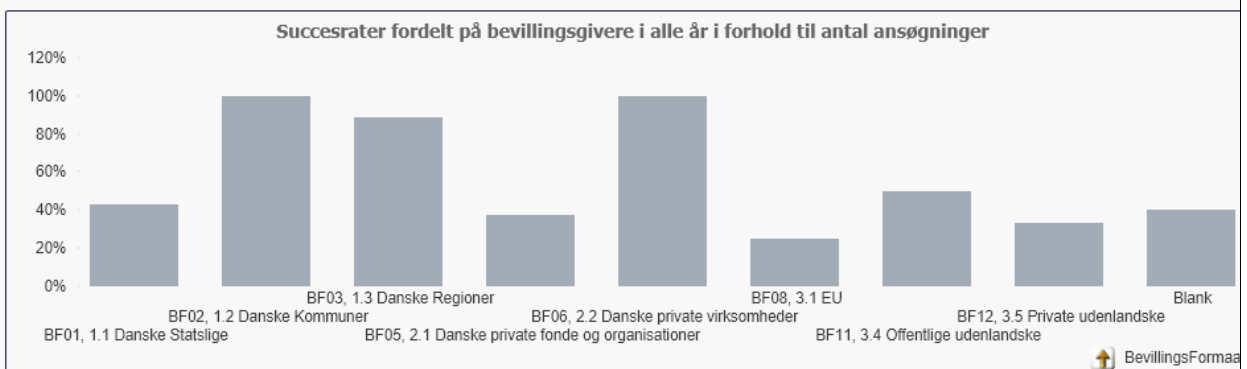
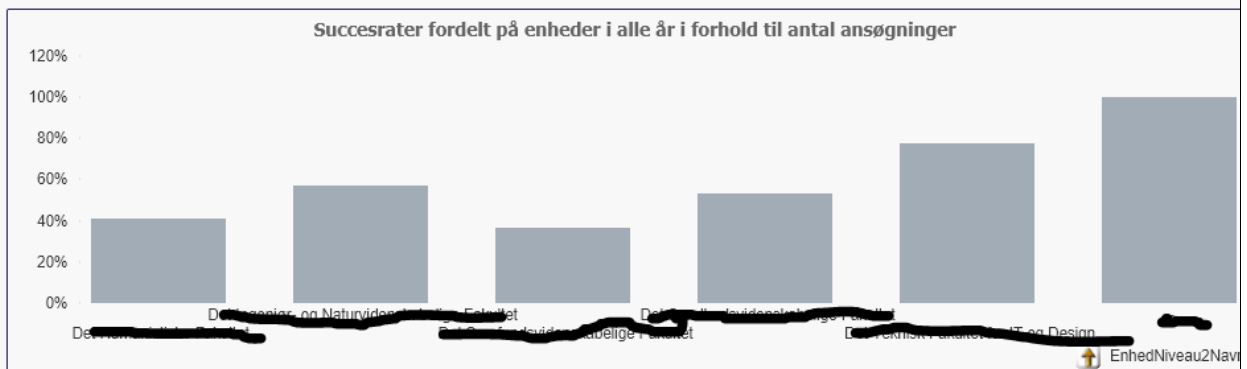

Enhed	Ansøgt beløb AAU inkl. OH
[Redacted]	1.348
[Redacted]	344
[Redacted]	6.447
[Redacted]	97.504
[Redacted]	10.380
[Redacted]	4.467
[Redacted]	5.113

Graferne viser succesraterne fordelt på organisation og bevillingsgiver.

Tabellen viser hvor mange kroner der er kommet afslag for og det er muligt at udvide tabellen ved at trykke på det lille kryds for derved at gå videre ned og se f.eks. bevillingsgivere pr. organisatorisk enhed.

### Ansøgte bevillinger og medfinansiering

Fanen indeholder 4 tabeller

- Beløb på afsendte ansøgninger hvor der endnu ikke er kommet svar
- Beløb i forventet medfinansiering på ansøgninger hvor der endnu ikke er kommet svar
- Antal ansøgninger for alle afsendte ansøgninger fordelt i størrelsesgrupper af ansøgt beløb
- Det samlede ansøgte beløb fordelt i størrelsesgrupper af ansøgt beløb

I venstre side er der tilføjet yderligere valgmuligheder i valgboksen, så det f.eks. er muligt at vælge en specifik bevillingsgiver eller andet. Som i Qlikview i øvrigt slår valgene du foretager igennem i de øvrige faner.

The screenshot shows the Aalborg University Research Applications portal. On the left, there is a sidebar with the university logo and navigation options. The main content area displays several summary cards for 'Afsendte ansøgninger uden svar' and 'Gennemsnitlig størrelse på alle afsendte ansøgninger i alle år', each with a table of data for different units.

### Detaljer

Fanen indeholder en samlet tabel med alle oplysninger der hentes ind fra Workzone forskningsansøgningssagen. Herudover er der yderst til højre muligt at gå direkte til den pågældende sag ved at trykke på linket til sagen.

A close-up of a table row showing a link to the case in Workzone. The link is labeled 'link til sag i WZ' and is located in the rightmost column of the row.

Tryk på linket og følgende boks kommer frem

A screenshot of a Windows security warning dialog box for QlikView x64. The dialog box asks for approval to launch the application from a specific URL. The 'Yes' button is highlighted.

Tryk på "yes" og workzone sagen åbnes i den browser du har valgt som standard i windows.

## KONTAKT / ANSVAR

Ved spørgsmål til rapporten skriv til Fundraising & Projektledelse [funding@@adm.aau.dk](mailto:funding@@adm.aau.dk) & BI-team@adm.aau.dk